

PROTOCOLO PARA ESTABLECIMIENTOS DE COMERCIALIZACIÓN Y SEDES ADMINISTRATIVAS DE EMPRESAS DE SERVICIOS Y ORGANIZACIONES SOCIALES

EMERGENCIA SANITARIA COVID-19 Resolución
Ministerio de Trabajo de la Provincia de Buenos Aires
Nº135/2020

De conformidad con lo dispuesto por la Resolución Nº 135/2020 del Ministerio de Trabajo de la Provincia de Buenos Aires se implementará el **presente** Protocolo de Higiene y Salud en el Trabajo en el marco de la EMERGENCIA PANDEMIA COVID-19, el cual resulta de cumplimiento obligatorio para el Empleador, sus socios, representantes e integrantes de los órganos en caso de tratarse de sociedades de cualquier tipo, trabajadoras/es y todas aquellas personas ajenas al establecimiento que ingresen al mismo.

I - MEDIDAS GENERALES DE PREVENCIÓN Y PROTECCIÓN.

1. Realizar higiene de manos frecuentemente. Se aconseja que el lavado de manos con agua y jabón sea de una duración de 40 segundos, y que incluya palmas, dorso de manos y muñecas. Podrá consultar el método recomendado por la Organización Mundial de la Salud en la imagen Numero N° 1, agregada a la finalización del presente.
2. Distanciamiento social (mantener un metro y medio de distancia entre personas).
3. No generar contacto físico con otras personas (saludos, abrazos, besos).
4. No generar reuniones grupales.
5. Al toser o estornudar cubrirse la boca con el pliegue del codo, o con un pañuelo desechable.
6. No compartir utensilios personales, tazas, vasos, mate, etc.
7. Evitar el contacto con personas que están cursando infecciones respiratorias.
8. Ventilar los ambientes. En período invernal o de bajas temperaturas debe hacerse con regularidad para permitir el recambio de aire.
9. Limpiar las superficies y los objetos que se usan con frecuencia.
10. Contactarse en forma inmediata con el sistema de salud (Línea 107) ante la presencia de fiebre y síntomas respiratorios (tos, dolor de garganta, resfrío).
11. En caso que presentar síntomas, las autoridades sanitarias solicitan NO asistir a los centros de salud en forma espontánea.

II - RECOMENDACIONES PARA DESPLAZAMIENTOS HACIA Y DESDE EL LUGAR DE TRABAJO.

1

1. Ante la presencia de fiebre y síntomas respiratorios (tos, dolor de garganta, resfrío), NO concurrir a su lugar de trabajo, contáctese en forma inmediata con el sistema de salud (Línea 107).
2. En viajes cortos intentar caminar o utilizar bicicleta, para permitir más espacio a quienes no tienen otra alternativa de traslado.
3. Si es posible, desplazarse en vehículo particular y mantenerlo ventilado para garantizar la higiene y desinfección del interior del mismo.
4. Respetar las distancias mínimas recomendadas.
5. En caso de utilizar transporte público, deberá usar elementos de protección que cubran nariz, boca y mentón (tapa boca).

III - PROCEDIMIENTO PARA EL INGRESO AL LUGAR DE TRABAJO.

1. Antes de ingresar al lugar de trabajo, el empleador, por si o a través de personal especialmente designado a tal fin el cual deberá estar munido de elementos de protección personal adecuados, consultará por estado de salud del trabajador y su familia, siendo dable utilizar un cuestionario preestablecido. En caso de manifestar posibles síntomas, no se permitirá el ingreso, recomendándose la vuelta a su lugar de residencia y contactar con servicio médico. El empleador podrá realizar un control de temperatura diario de todos los trabajadores al momento de su ingreso al lugar de trabajo, prohibiéndose el ingreso a quienes registren una temperatura superior a 37,5°. En caso que el trabajador al momento de su ingreso supere la mencionada temperatura y asimismo manifieste síntomas compatibles con COVID-19 ("caso sospechoso"), se apartará al trabajador de los lugares comunes y deberá contactarse en forma inmediata con el sistema de salud (Línea 107).
2. Toda persona que ingrese al establecimiento, al llegar al mismo, deberá limpiar la suela del calzado en felpudo o trapo de piso embebido en solución desinfectante (lavandina u otras).
3. Toda persona que ingrese al establecimiento, en caso de no contar con baños y/o lavatorios y/o estaciones de lavado en el acceso, deberá realizar limpieza de las manos en seco (gel o soluciones alcohólicas) al llegar al mismo.
4. El empleador deberá disponer en los accesos al establecimiento felpudo o trapo de piso embebido en solución desinfectante, gel o soluciones alcohólicas, solución desinfectante y toallas de papel.
5. Se recomienda que toda persona que ingrese al establecimiento, al llegar al mismo, realice limpieza del celular y llaves con toallas de papel y solución desinfectante.
6. Se recomienda que luego del ingreso al establecimiento, toda persona que haya accedido al mismo, se cambie de ropa, y el personal administrativo, en la medida de lo posible, desinfectar la silla y escritorio.
7. El empleador podrá establecer horarios de entrada y salida escalonados, a fin de evitar aglomeraciones en los puntos de acceso y egreso.

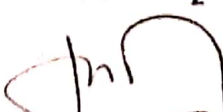
2

7. El empleador podrá establecer horarios de entrada y salida escalonados, a fin de evitar aglomeraciones en los puntos de acceso y egreso.
8. Se recomienda suspender el control horario por tarjeta o biométrico para evitar el contagio por contacto.

IV – MEDIDAS ADICIONALES A IMPLEMENTAR EN EL ÁMBITO DE TRABAJO:

1. Requisitos mínimos art. 3 Resolución MTPBA N° 135/2020.

a. Distanciamiento interpersonal.

- o Se deberá respetar un distanciamiento interpersonal de 1.5 metros en todo el ámbito laboral, entre puestos de trabajo, baño/s, comedor/es, fila de ingreso, ascensores, etc.
- o En caso de que las tareas realizadas no permitan guardar la distancia recomendada, se implementarán barreras de contención entre cada puesto de trabajo.

b. Lavado de manos con agua y jabón.

- o Se establecerán baños y/o lavatorios y/o estaciones de lavado en todas las áreas comunes de trabajo, con agua, jabón y toallas de papel.
- o Toda persona que ingrese al establecimiento, deberá realizar lavado de manos con agua y jabón frecuentemente, siguiendo los pasos indicados por la Organización Mundial de la Salud, conforme a la imagen Numero N° 1, agregada a la finalización del presente.

c. Provisión y utilización del alcohol en gel cuando se manipulen cosas a causa o en ocasión del trabajo.

- o Para aquellos supuestos en que la tarea y/o actividad desempeñada no permita el lavado frecuente de manos, deberá realizarse limpieza en seco de las mismas con alcohol en gel y/o alcohol al 70% (siguiendo los pasos indicados por la Organización Mundial de la Salud conforme a la imagen Numero N° 2 agregada a la finalización del presente). Dichas soluciones serán proporcionadas por el empleador y estarán disponibles en las áreas comunes de trabajo para todas aquellas personas que se encuentren en las mismas.
- o El empleador proporcionará a aquellas personas abocadas a la atención al público alcohol en gel de uso individual.

d. Ventilación de ambientes.

- o Se realizará la ventilación de los ambientes cerrados, sobre todo en período invernal o de bajas temperaturas con regularidad. De ser posible, se mantendrán todas las ventanas abiertas para la ventilación de los espacios; caso contrario, se procederá a ventilar periódicamente, con la mayor frecuencia posible.
- o No se recomienda la utilización de equipos de ventilación de aire forzado.

e. Limpeza de superficies. Desinfección de los objetos y herramientas de trabajo de uso frecuente.

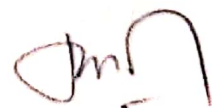

- o Se realizará limpieza y desinfección cada 2 horas de las superficies de alto contacto.
- o En el resto de las superficies y objetos se efectuará limpieza húmeda frecuente, de ser posible con la misma periodicidad que la indicada en el apartado anterior, utilizando rociador o toallitas con productos de limpieza tales como alcohol al 70%, lavandina, etc.

2. Relativo a la prestación de tareas.

- a. El empleador dará aviso a la ART del personal que cumple sus funciones con normalidad desde el/los establecimiento/s, aquellos que lo hacen desde sus hogares y quienes no concurren por diferentes motivos.
- b. El empleador propiciará y adoptará las medidas pertinentes para que el lugar de trabajo se encuentre limpio y ordenado, debiendo realizar desinfección y limpieza diaria de todo el establecimiento, incluidas las máquinas, herramientas, objetos y/o utensilios de trabajo.
- c. En la medida de lo posible, se reemplazará el contacto directo por los métodos virtuales y/o teléfono, para todas a aquellas actividades y/o comunicaciones que sean pasibles de realizarse por dichos medios.
- d. El empleador, en la medida que la actividad lo permita, estimulará fuertemente el trabajo en la modalidad remota.
- e. Se propenderá a disminuir la circulación en los diferentes sectores del establecimiento.
- f. En caso de existencia de vestuarios y/o comedores, se sectorizará los mismos de tal manera que se respeten las distancias de seguridad y prevención, estableciéndose el ordenamiento en el acceso y permanencia en dichos espacios en un número reducido de personas, y en su caso, por turnos o grupos.
- g. Toda persona que se encuentre en el establecimiento deberá contemplar las medidas de distancia para la entrega de productos y/o la recepción de materiales y/o documentación con los clientes, proveedores y/o terceros ajenos al mismo.
- h. En el caso de uso compartido de vehículos de asistencia técnica (por ejemplo: camionetas), deberán desinfectarse de manera regular antes y después de su uso (volante, tablero, picaportes, cerraduras de las ventanas, timbres, cinturones de seguridad, seguros, descansabrazos, cabeceras etc.), para lo cual se proporcionará un rociador con lavandina diluida o desinfectante y paños
- i. Los establecimientos contarán con la provisión de agua potable en cantidades suficientes para garantizar la higiene y desinfección tanto del trabajador como del ambiente de trabajo.

3. Colocación y retiro de los EPP.

GENERALES PARA TODO TIPO DE EPP.

- a. El empleador seleccionará los EPP para garantizar la protección adecuada en función a las tareas que se realicen y a la forma de exposición, y que esta se mantenga durante la realización de la actividad laboral, siendo obligatorio el uso de los mismos en caso de disponerse en tal sentido.

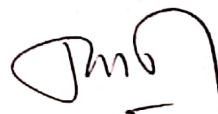

- c. Los EPP deben colocarse antes de iniciar cualquier actividad probable de causar exposición y ser retirados únicamente después de estar fuera de la zona de exposición.
- d. Los EPP son individuales y NO DEBEN COMPARTIRSE.
- e. NO PODRA UTILIZARSE cualquier EPP que no esté en condiciones adecuadas de uso.
- f. Si se utilizan EPP descartables, NO PUEDEN REUTILIZARSE.
- g. Los EPP descartables deben colocarse en contenedores adecuados y correctamente identificados, siguiendo los protocolos definidos por la empresa.
- h. Antes de colocarse un EPP deberá lavarse las manos con agua y jabón o con alcohol en gel o alcohol al 70%.
- i. Para acceder a información de la OMS sobre colocación y retiro de EPP pueden consultarse los siguientes enlaces: <https://www.who.int/es>.

PROTECCIÓN RESPIRATORIA

- j. Toda persona que ingrese al establecimiento deberá usar elementos de protección que cubran nariz, boca y mentón (tapabocas). Aquellas trabajadoras y trabajadores que no cuentan con la mencionada protección, deberán poner tal situación en conocimiento de su empleador, a efectos de procurar se les proporcione - en la medida de lo posible - dichos elementos y/o se adopten las medidas del caso a fin de resguardar la salud del personal.
- k. El uso de barbijos solo está recomendado para personal de salud que atiende a personas con síntomas respiratorios y/o actividades específicas, casos en los que deberán ser provistos por el empleador.
- l. Las trabajadoras y trabajadores que atienden al público deberán usar tapabocas o elementos de protección que cubran nariz, boca y mentón.

GUANTES

- m. En actividades de atención al paciente y en laboratorios, los guantes que se utilicen deberán ser desechables.
- n. En las tareas de limpieza y en la desinfección de superficies comunes, de los locales sanitarios, comedores, cocinas y otros, se deben utilizar guantes resistentes a la rotura.

PROTECCION OCULAR

- o. El empleador deberá proporcionar y se deberá emplear protección ocular cuando haya riesgo de contaminación de los ojos a partir de salpicaduras o gotas (por ejemplo: sangre, fluidos del cuerpo, secreciones y excreciones).

4. Actuación respecto a personas ajenas al establecimiento.

- a. Medidas generales. Para todas aquellas personas ajenas al establecimiento que ingresen al mismo, sean proveedores, clientes, profesionales y/o cualquier otro tercero ajeno a la empresa,

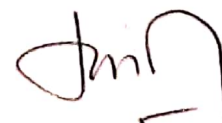

se deberá seguir estrictamente las medidas contempladas en el acápite I "MEDIDAS GENERALES DE PREVENCIÓN Y PROTECCIÓN" I del presente y las pautas de actuación establecidas en el acápite III "PROCEDIMIENTO PARA EL INGRESO AL LUGAR DE TRABAJO".

b. Establecimientos con atención al público.

o En los establecimientos habilitados para la atención al público, el empleador deberá operar con la mínima cantidad de trabajadoras/es requerida y adoptar medidas para trabajar a distancia en la medida de lo posible.

o Se deberá restringir el ingreso del público a un máximo del 50% de la capacidad habilitada que tenga el establecimiento, entidad y/o local comercial, siempre y cuando la cantidad de público habida en el establecimiento permita mantener una distancia mínima de un metro y medio (1,5) entre personas.

o Se recomienda que empleador establezca horarios especiales de atención para mayores de 65 años, embarazadas y grupos de riesgo.

o El empleador dispondrá de todas las medidas para evitar aglomeraciones y controlar que clientes y trabajadoras/es mantengan la distancia de seguridad establecida a fin de evitar posibles contagios, y diagramará espacios - a través de indicaciones- para evitar que en las colas se genere proximidad entre personas que no respete la distancia mínima de distanciamiento interpersonal.

o Se recomienda poner a disposición del público información y cartelera sobre las líneas de atención ciudadana y en relación a las recomendaciones y medidas generales de protección y prevención, principalmente en lugares fácilmente visibles para el público general, clientes y usuarios.

o El empleador extremará medidas de higiene, reforzará protocolos de limpieza y desinfección en los espacios de trabajo y de alta circulación según lo establecido por las autoridades sanitarias, por ejemplo, de cestos de basura y carritos de compras, así como de las áreas donde confluyen los clientes y/o usuarios, tales como la zona de cajas, salas de espera y accesos al establecimiento.

o Se deberá distribuir alcohol en gel, sanitizantes varios e insumos de higiene en espacios comunes de los establecimientos, así como también en el ingreso a los mismos.

o El empleador deberá, en la medida de las posibilidades, separar los espacios de las cajas con acrílicos o elementos transparentes.

o Se proveerá al personal de cajas, repositorios, etc. de guantes y/o otros elementos de protección personal acordes a la tarea realizada.

o El empleador procurará emplear y fomentar el uso de canales electrónicos, telefónicos y alternativos para realizar operaciones, trámites y compras por dichos medios y establecerá, en la medida de lo posible, mecanismos de entrega a domicilio y/o el retiro de compras bajo la modalidad "pick-up".

o En aquellos establecimientos que se realicen envíos a domicilio, el empleador capacitará y proveerá de medios y de EPP al personal destinado a dicha tarea a fin que las entregas sean concretadas "sin contacto". Para ello, se recomienda incentivar el pago de los importe de las compras y/u operaciones mediante tarjeta de crédito/débito, por Apps o a través de canales electrónicos habilitados a tal fin, y asimismo, informar a los usuarios y clientes que recibirán el



producto "en sus casas sin contacto con el repartidor".

5. Actuación ante la presencia de síntomas compatibles con COVID-19.

- a. El empleador y el trabajador afectado deberán comunicarse con los números de teléfonos indicados en cada jurisdicción para seguir los protocolos del Ministerio de Salud de la Nación y de cada provincia.
- b. Se deberá dar asistencia a todo/a trabajador/a y/o tercero ajeno al establecimiento que presente síntomas compatibles con COVID-19 que se encuentre en el mismo.
- c. Todo el personal que lo asista deberá utilizar barbijo, lentes y guantes.
- d. Se deberá aislar al trabajador/a o tercero y proporcionarle un barbijo.
- e. Se deberá evitar el contacto personal con otros trabajadores y/o persona que se encuentre en el establecimiento.
- f. Se le solicitará al trabajador que identifique a las personas con las que tuvo contacto.
- g. Se realizará una desinfección del sector donde el trabajador o tercero ajeno al establecimiento estuvo en contacto.
- h. Se organizará el traslado del trabajador a su domicilio.
- i. Se extremarán las medidas de control de temperatura diaria al personal y terceros, al momento de su ingreso al lugar de trabajo, principalmente de aquellos trabajadores que tuvieron contacto con la persona que presenta síntomas compatibles con COVID-19.
- j. Ante la situación antedicha, **no se permitirá el ingreso de quienes registren una temperatura superior a 37,5°** y se adoptarán las indicaciones del Ministerio de Salud de la Nación.

6. Actuación ante un caso positivo de COVID-19.

En caso de confirmarse un caso positivo de COVID-19 de un/a trabajador/a (que podemos denominar "Positivo") que forme parte de alguno de estos grupos de trabajo, el empleador cumplimentará inmediatamente las siguientes acciones para garantizar la salud de las/los trabajadoras/es y permitir la continuidad de la actividad del área a la mayor brevedad posible:

Etapas 1:

- a. Se deberá dar aviso inmediato y formal a las autoridades sanitarias competentes de la jurisdicción (línea 107).
- b. Se deberá colaborar en todo momento con las autoridades sanitarias competentes del Municipio para el seguimiento epidemiológico del caso.
- c. Se aislará inmediatamente a las/los trabajadoras/es que formaron parte del grupo de trabajo en el que participó el/la trabajador/a Positivo, de acuerdo a las recomendaciones e instrucciones que imparta la autoridad sanitaria competente del Municipio.
- d. Se seguirán las indicaciones de limpieza y desinfección emanadas de la autoridad sanitaria, que podrán incluir la ejecución de un procedimiento especial e integral de limpieza y desinfección total de la línea que permita reiniciar la producción en el menor plazo posible y la limpieza y desinfección de las superficies con las que ha estado en contacto el/la trabajador/a Positivo. La limpieza y desinfección se realizará con un desinfectante incluido en la política de limpieza y



limpieza y desinfección se realizará con un desinfectante incluido en la política de limpieza y desinfección de la autoridad sanitaria o con una solución de hipoclorito sódico que contenga 1000 ppm de cloro activo (dilución 1:50 de lavandina con concentración 40-50 gr/litro preparada recientemente).

e. El personal de limpieza utilizará equipo de protección individual adecuado para la prevención de infección por microorganismos transmitidos por gotas y por contacto que incluya: camisolín, barbijo, guantes y protección ocular.

f. Si el contagio tuvo lugar en el ámbito laboral, deberá denunciarse ante la ART el infortunio laboral, acompañándose el diagnóstico confirmado emitido por entidad debidamente autorizada, a fin que el/la trabajador/a damnificado/a reciba, en forma inmediata, las prestaciones previstas en la Ley N° 24.557 y sus normas modificatorias y complementarias.

Etapas 2:

a. Sí y solo sí la autoridad sanitaria lo habilita, y una vez comprobada y acreditada la finalización del procedimiento de limpieza y desinfección total del área mencionada en el punto d. de la Etapa 1, el empleador podrá convocar a los restantes grupos de trabajo que deberán presentarse a trabajar en los horarios ya acordados.

b. La empresa, antes del inicio de las tareas, deberá informar a las/los trabajadoras/es las acciones realizadas para transmitir tranquilidad y serenidad en sus puestos de trabajo.

c. El empleador dispondrá de un equipo de contingencia adecuado para dar continuidad a las tareas correspondientes al grupo de trabajadoras/es aislados hasta que hayan cumplimentado debidamente las recomendaciones de la autoridad sanitaria correspondiente para su posterior reincorporación.

7. Actuación ante personal con "contacto estrecho" con personas que revistan condición de "casos sospechoso" o posean confirmación médica de haber contraído COVID – 19.

Actuación ante la presencia de síntomas compatibles con COVID-19.

a. Se recomienda proceder a realizar el procedimiento de actuación contemplado en el apartado "5. Actuación ante la presencia de síntomas compatibles con COVID-19" del acápite V.

b. Al trabajador o trabajadora con "contacto estrecho" con personas que posean confirmación médica de haber contraído COVID – 19 se le autorizará el retiro del establecimiento en forma inmediata y se le indicará se contacte con carácter urgente con el sistema de salud (a las líneas telefónicas antedichas).

c. El trabajador que se encuentre en la situación descripta en el apartado anterior, no podrá reingresar al establecimiento hasta contar con diagnóstico y/o test negativo de haber contraído COVID-19 o hasta tanto se cumpla la cuarentena indicada por las autoridades sanitarias.

8. Suspensión del deber de asistencia de personas mayores de 60 años de edad, embarazadas, personas incluidas en grupos de riesgo de conformidad a la Resolución MTEySS N° 207/2020 y/o la/s que en el futuro la modifique/n y/o reemplace/n. Aislamiento obligatorio DNU N°

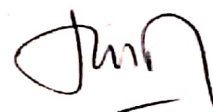

adolescente alcanzado por la suspensión de clases establecida por Resolución MEN N° 108/2020. Facilidades para las/los trabajadoras/es mediante comunicación por medios virtuales, electrónicos y/o telefónicos.

- a. El empleador verificará respecto a todos sus trabajadoras/es si los mismos pertenecen a alguno/s de los grupos de riesgos y/o se encuentran entre las personas exceptuadas del deber de asistencia en los términos de la Resolución del MTEySS N° 207/2020.
- b. En la medida de lo posible, se extraerá dicha información de los legajos y/o documentación laboral de las/les trabajadoras/es que prestan tareas en el establecimiento.
- c. En el supuesto de comprobar que el trabajador se encuentra en la situación descripta en el ítem a., se lo dispensará en forma inmediata del deber de asistencia al lugar de trabajo, lo cual podrá ser comunicado mediante cualquier medio, incluso virtual, electrónico y/o telefónicos, a fin de evitar el traslado del personal.
- d. Asimismo, el trabajador que se encuentre comprendido en alguno/s de los grupos de riesgos y/o entre las personas exceptuadas del deber de asistencia conforme a la Resolución del MTEySS N° 207/2020, y/o en situación de aislamiento obligatorio en los términos del art. 7° del Decreto N° 260/2020, deberá comunicar tal situación a su empleador en forma inmediata por cualquier medio, incluso virtual, electrónico y/o telefónicos, a fin de evitar el traslado al lugar de trabajo. El empleador, en caso de corresponder, podrá solicitarle la documentación que acredite la condición invocada, la cual podrá ser remitida por medios digitales, electrónicos y/o telefónicos.
- e. Los trabajadores cuyas tareas habituales u otras análogas puedan ser realizadas desde el lugar de aislamiento, deberán en el marco de la buena fe contractual, establecer con su empleador las condiciones en que dicha labor será realizada.

9. Capacitación y concientización del personal.

- a. El empleador difundirá y capacitará a las/los trabajadoras/es respecto al presente Protocolo de Higiene y Salud en el Trabajo Emergencia Sanitaria Covid-19 - Resolución MTPBA N° 135/2020 -.
- b. El empleador ha procedido a colocar el afiche informativo sobre medidas de prevención específicas acerca del Coronavirus COVID-19 provisto por la ART (conforme Resolución SRT N° 29/2020).
- c. Se recomienda capacitar a las/los trabajadoras/es y/o realizar actualización respecto al empleo de EPP, especialmente aquellos vinculadas con la situación de emergencia sanitaria desatada por el COVID-19, así como en relación a las medidas de protección y prevención generales indicadas por los organismos oficiales con motivo de la pandemia.

V – REGISTRO DE ACTUACIÓN DE LAS EMPRESAS. FACULTADES DE INSPECCIÓN, SUPERVISIÓN Y CONTROL DE LAS AUTORIDADES LABORALES Y SANITARIAS COMPETENTES.

Se recomienda a las empresas llevar un registro auditable de la implementación de cada una de las medidas y acciones previstas en este Protocolo de Higiene y Salud en el Trabajo (Resolución MTPBA N° 135/2020).

Dicho registro quedará a disposición de las autoridades laborales y sanitarias competentes que lo

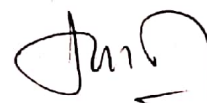

requieran.

El presente protocolo deberá ser actualizado en la medida que las autoridades sanitarias nacionales, provinciales y municipales y la Superintendencia de Riesgos del Trabajo emitan nuevas indicaciones y recomendaciones en el marco de la EMERGENCIA SANITARIA COVID-19.

Información de la OMS – USANDO JABON (duración mínima 40 segundos)

0



Mójese las manos con agua;

1

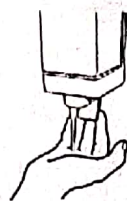

Deposite en la palma de la mano una cantidad de jabón suficiente para cubrir todas las superficies de las manos;

2

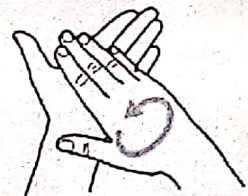

Frótese las palmas de las manos entre sí;

3

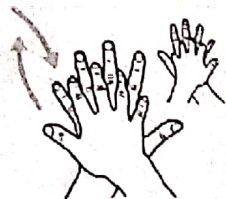

Frótese la palma de la mano derecha contra el dorso de la mano izquierda entrelazando los dedos y viceversa;

4

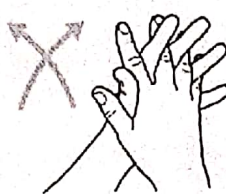

Frótese las palmas de las manos entre sí, con los dedos entrelazados;

5



Frótese el dorso de los dedos de una mano con la palma de la mano opuesta, agarrándose los dedos;

6



Frótese con un movimiento de rotación el pulgar izquierdo, atrapándolo con la palma de la mano derecha y viceversa;

7



Frótese la punta de los dedos de la mano derecha contra la palma de la mano izquierda, haciendo un movimiento de rotación y viceversa;

8

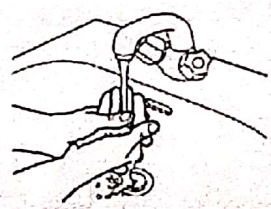

Enjuáguese las manos con agua;

9



Séquese con una toalla desechable;

10

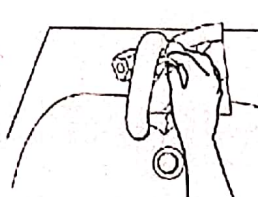

Sírvase de la toalla para cerrar el grifo;

11

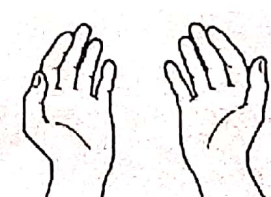

Sus manos son seguras.

Información de la OMS – USANDO ALCOHOL EN GEL (duración mínima 20 segundos)

Handwritten signature

1a

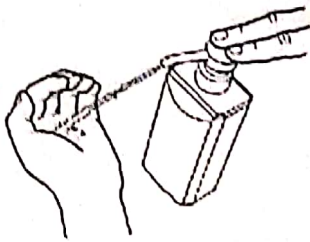

Deposite en la palma de la mano una dosis de producto suficiente para cubrir todas las superficies;

1b



2



Frótese las palmas de las manos entre sí;

3

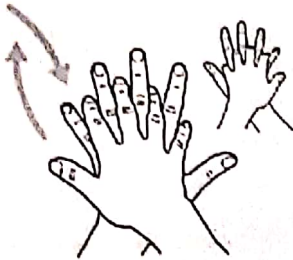

Frótese la palma de la mano derecha contra el dorso de la mano izquierda entrelazando los dedos y viceversa;

4

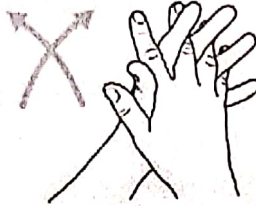

Frótese las palmas de las manos entre sí, con los dedos entrelazados;

5



Frótese el dorso de los dedos de una mano con la palma de la mano opuesta, agarrándose los dedos;

6



Frótese con un movimiento de rotación el pulgar izquierdo, atrapándolo con la palma de la mano derecha y viceversa;

7



Frótese la punta de los dedos de la mano derecha contra la palma de la mano izquierda, haciendo un movimiento de rotación y viceversa;

8

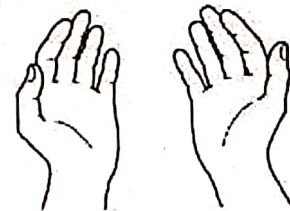

Una vez secas, sus manos son seguras.

Crédito: OMS

OTRAS RECOMENDACIONES

Handwritten signature

ATENCIÓN AL PÚBLICO, RECEPCIÓN Y ENTREGA DE MERCADERÍA

- Definir los sectores donde se recibirán a proveedores y clientes, con el objeto de minimizar el contacto con el personal de la empresa y de ser posible planificar días y horarios para evitar superposición.
- En los lugares de atención al público el responsable del área designado deberá controlar y restringir el ingreso de clientes de manera de garantizar una **distancia de separación mínima de 1,5 metros** entre cada persona.
- Para la entrega y recepción de mercadería, implementar alguna modalidad donde no haya contacto directo entre quien entrega y quien la recibe (carros, cajones, puertas, rejas, cintas, etc.), de modo que se focalice todo el posible riesgo en un lugar/sector, que se deberá desinfectar asiduamente.
- Para mercadería transportada en camiones, coordinar ingresos y egresos de los mismos para evitar congestiones y minimizar los tiempos de carga, descarga y espera. Se recomienda que la espera del chofer sea dentro del camión.
- Para el ingreso de mercadería a los depósitos se deberá previamente desinfectar con los productos recomendados a tal fin.

MANIPULACIÓN DE RESIDUOS

- Identificar y señalizar lugares destinados a la disposición de residuos.
- Mantener la limpieza y desinfección de los depósitos de residuos.
- Cada vez que se realice, utilizar guantes (descartables preferiblemente) y en caso de ser factible asistencia mecánica que reduzca el contacto con los mismos.

CAPACITACIÓN Y CONCIENTIZACIÓN DEL PERSONAL

- Antes de reanudar las tareas difundir al personal el protocolo interno con todas las medidas de Higiene Y Seguridad adoptadas por la Empresa para evitar el contagio y propagación del CONVID 19.
- Poner cartelera y señalización sobre medidas de seguridad y recomendaciones de higiene.
- Colocar cartel provisto por la ART referente a tema Covid-19, según Resolución SRT N° 29/2020.
- Definir por sector una persona que sea referente con el objetivo de que se cumplan las normas básicas establecidas y que explique al personal la importancia de cumplirlas.
- Reforzar las medidas de higiene personal, en especial el lavado frecuente de manos.
- No tocarse el rostro, ojos, nariz o boca.
- De ser posible reemplazar el uso de lentes de contacto por anteojos (de no ser posible,

antes de manipular los lentes higienizar bien las manos) y evitar el uso de maquillajes.

- No compartir vasos, vajilla y mate.
- Utilizar para desplazarse hacia el ámbito laboral desde el domicilio y viceversa, así como también en todo el Establecimiento protección naso bucal, tal como barbijo quirúrgico o similar, salvo en los sectores que por su naturaleza se requiera otro tipo de protección respiratoria debido a los contaminantes propios de la tarea.

ELEMENTOS DE PROTECCIÓN PERSONAL (EPP)

- Deben proporcionarse y utilizarse los adecuados al riesgo acorde con la actividad laboral o profesional. Para su selección consultar al Servicio de Seguridad e Higiene.
- Protección respiratoria: se proveerá barbijo quirúrgico o similar, salvo en los sectores que por su naturaleza se requiera otro tipo de protección respiratoria debido a los contaminantes propios de la tarea.
- Guantes: Además de los que correspondan para el desarrollo de la tarea, para limpieza y desinfección de superficies, se deben utilizar guantes resistentes a la rotura.
- Protección ocular, facial y respiratoria, las que puesto de trabajo demande.

PROCEDIMIENTO DE TAREAS

1. Se priorizará la atención a personas Mayores de 65 años, embarazadas, niños y cualquier otra persona con factores de riesgo.

2. Recomendaciones Extras ANTES DE INICIAR LAS TAREAS

Personal:

- a. Se consultará por estado de salud del trabajador y su familia, siendo dable utilizar un cuestionario preestablecido. En caso de manifestar posibles síntomas, no se permitirá el ingreso, recomendándose la vuelta a su lugar de residencia y contactar con servicio médico.
- b. El personal al ingresar al establecimiento deberá realizarse una desinfección de calzado y ropa de calle.
- c. Lavado de manos con abundante agua y jabón líquido durante 30 segundos, deberá secarse con toallas de papel descartable y desecharlas en el basurero.
- d. Las manos sin anillos ni pulseras, uñas cortas. Cabello recogido.
- e. Deberán hacer cambio de la ropa de uso habitual a la de trabajo, para lo cual se les proporcionará un espacio físico para cumplir con el punto anterior.

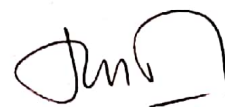

3. Recomendaciones Extras sobre la LIMPIEZA DE ESTABLECIMIENTOS:

- Se recomienda utilizar la "técnica de doble balde – doble trapo", que habitualmente se realiza en ámbitos hospitalarios para evitar las infecciones intrahospitalarias y que en el contexto epidemiológico actual aplicaría tranquilamente para cualquier actividad laboral.
- Es una técnica muy sencilla y se necesita contar con agua corriente, detergente e hipoclorito de sodio (lavandina), dos baldes y dos trapos

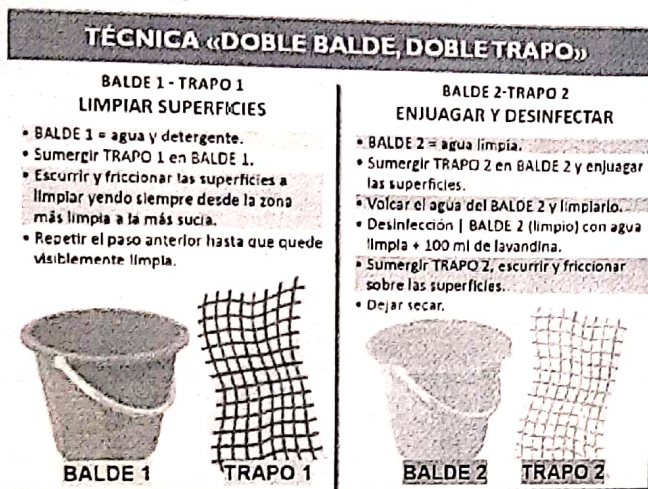

Indicaciones para el preparado de kit de desinfección húmeda

- Limpieza de la superficie con una solución con agua tibia y detergente de uso doméstico.
- Una vez realizada la limpieza de superficies se procede a su desinfección.
- Desinfección: Preparar Hipoclorito de sodio de uso doméstico (lavandina con concentración de 55 gr/litro).
- Colocar 100 ml de lavandina de uso doméstico en 10 litros de agua.
- Con esta solución pueden desinfectarse las superficies que estén visiblemente limpias.
- Esta solución produce rápida inactivación de los virus y otros microorganismos.
- Nunca hay que mezclar las sustancias utilizadas con otros desinfectantes.
- Mantener el ambiente laboral ventilado.
- Se reforzarán las tareas de limpieza y desinfección Frecuentemente de pisos, picaportes, mostradores, sector de caja registradora, teclados, teléfonos, mercadería, manijas de los canastos, carros, manijas de las heladeras y freezer suelo, cortina protectora, teclados, sillas escritorios, etc.
- Tendrán a su alcance rociadores de soluciones y dispensadores con alcohol en gel.

4. Recomendaciones Extras para la ENTRADA DE PÚBLICO

- a. Evitar aglomeración de clientes en el interior de las locales.
- b. Dentro del establecimiento se autorizará la permanencia de hasta un 50% de la capacidad total habilitada, sujeto a que se cumpla la distancia **mínima de 1,5 metros** entre personas, evitando el contacto humano cercano.
- c. De no haber espacio en el local: desde la puerta de acceso se deberán formar fila respetando 1,5 metros de distancia entre personas.
- d. Se colocarán 2 trapos de piso con lavandina diluida en agua El primero será colocado del lado de afuera de la puerta de acceso al local. Quien ingrese² deberá realizar la limpieza de los pies en el mismo. El segundo, estará dentro del local. Nuevamente se deberá realizar la limpieza de pies y al mismo tiempo se proveerá de alcohol en gel que deberá estar en contacto con las manos como mínimo 20 segundos. También se los rociará con solución adecuada para brindarles una mínima desinfección.
- e. Los trapos de piso con lavandina se lavarán en promedio cada 8 a 10 clientes de tránsito continuo o cada 2 horas.
- f. En todos los ingresos a los locales, se colocará cartelería indicando el **USO DE BARBIJO SOCIAL OBLIGATORIO**.
- g. Disponer en los locales cartelería necesaria, ubicada en lugares estratégicos, para que la información y recomendaciones les llegue a todos por igual. (colaboradores, clientes y proveedores), para favorecer la prevención de covid19.

5. Recomendaciones Extras para la **ZONA DE ATENCION:**

Espacio exclusivo del personal que presta servicio en el comercio.

- a. Se recomienda la instalación de una barrera física real (Vidrio, acrílico, etc.) entre personal de atención y el cliente (de no contar con esto respetar el distanciamiento mínimo de 1,5 metros entre dos personas). Esto se puede reemplazar por máscara de protección facial.
- b. Se deben limpiar sus manos con gel desinfectante cada vez que intercambien algún objeto con los clientes (bolsos, carritos, canastos, etc).
- c. En caso de que el pago se realice a través de tarjetas de crédito o débito, se deberán desinfectar tanto la tarjeta como el posnet utilizado con solución de agua y alcohol.
- d. Se recomienda disminuir el uso de celular en las zonas de trabajo. En caso de que se lo utilice deberá desinfectarse correctamente luego de su uso.
- e. En caso de usar manoplas de nylon o guantes de látex, nitrilo para la atención, tienen que realizar periódicamente desinfección de los mismos con alcohol en gel y /o lavado con agua y jabón. En caso detectar que las manos ya se encuentran visiblemente húmedas o el nylon se haya deteriorado, deberá procederse al cambio de las mismas debido a que dejara de ser efectivo su uso.
- f. Capacitación y concientización del personal: El empleador difundirá y capacitará a las/los trabajadoras/es respecto al presente Protocolo de Higiene y Salud en el Trabajo Emergencia Sanitaria Covid-19 –

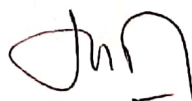

6. Recomendaciones extras sobre EXHIBICION:

Este documento, será de exhibición obligatoria por parte de los empleadores, debiendo exponerse al menos uno por establecimiento, en lugares destacados que permitan la fácil visualización.

7. Declaración Jurada. Previa a la apertura del establecimiento, se deberá realizar con carácter de declaración jurada la manifestación del conocimiento de los protocolos y recomendaciones extras para la actividad.

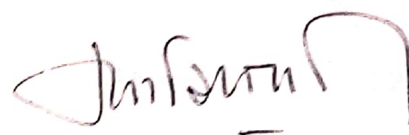

Farm. ALICIA VIVIANA BERNABEI
SECRETARIA DE SALUD
Municipalidad de Gral. Pueyrredón
Decreto nº 3261/19